



# Manual de Integração NFE (WebService)

Versão 1.0.0

---

## Conteúdo

1. Conceitos .....	4
1.1. Nota Fiscal Eletrônica de Serviços .....	4
1.2. Recibo Provisório de Serviços (RPS) .....	4
1.3. Certificado Digital .....	4

1.4. Certificação Digital .....	4
1.5. Assinatura Digital .....	4
1.6. Autenticação .....	4
2. Objetivos .....	5
2.1. Da Nota Fiscal Eletrônica .....	5
3. Descrição Simplificada do Ciclo de Vida do Processo .....	5
4. Padrão de Certificação Digital .....	6
5. Padrão da Assinatura Digital.....	6
6. Certificados Digitais Utilizados .....	6
7. Web Services .....	7
8. Ambiente de Testes .....	7
9. Descrição dos Web Services .....	7
9.1. – WSEntrada .....	7
9.1.1– NfdEntrada .....	7
9.1.2 - ConsultarAtividades .....	8
9.2– WSSaida .....	8
9.2.1– NfdSaida .....	8
9.3– WSUtil .....	8
9.3.1– UriNfd .....	8
10. Estrutura dos XMLs .....	9
10.1.XML de Solicitação de Emissão de Nota Eletrônica .....	9
10.2.XML do Resultado do Processamento da Nota Eletrônica (a própria Nota Eletrônica) .....	11
10.3.Estrutura do XML do Recibo de Recepção .....	12
10.4.Estrutura do XML de Erro .....	34
10.5.Estrutura do XML da Tabela de Atividades do Contribuinte .....	34

10.6.Estrutura do XML de retorno da Url de Visualização da Nfd .....	34
11. Exemplo de criação de um ambiente cliente. ....	35
11.1.Criação de classes cliente a partir do arquivo WSDL. ....	35
11.2 Assinando um documento XML. ....	37
11.2.1 Classe “X509KeySelector” .....	38
12. Endereços .....	39
12.1.WSEntrada .....	39
12.2.WSSaida .....	39
12.3 WSUtil .....	39

## 1. Conceitos

### 1.1. Nota Fiscal Eletrônica de Serviços

A Nota Fiscal Eletrônica de Serviços, ou simplesmente NFE, é um documento de existência exclusivamente digital, emitido e armazenado eletronicamente, cuja sua validade jurídica é assegurada pela assinatura digital do contribuinte emissor. A representação da NFE em papel passará a ser apenas uma mera formalidade.

### 1.2. Recibo Provisório de Serviços (RPS)

Recibo Provisório de Serviços, ou simplesmente RPS, é o documento que deverá ser usado por emitentes da NFE, no eventual impedimento da emissão on-line da mesma. O RPS deverá ser convertido em NFE dentro do prazo estabelecido na legislação, caso contrário o contribuinte poderá sofrer penalidades.

### 1.3. Certificado Digital

Documento eletrônico assinado digitalmente, com a finalidade de associar uma pessoa ou entidade a uma chave pública. É composto pelo nome da pessoa ou entidade, período de validade, chave pública, nome e assinatura da Autoridade Certificadora que o emitiu e número de série.

### 1.4. Certificação Digital

Conjuntos de técnicas e processos baseados em conceitos matemáticos altamente sofisticados com a finalidade de prover autenticidade, confiabilidade, não repúdio e integridade às informações eletrônicas, através do uso de certificados digitais.

### 1.5. Assinatura Digital

Método de autenticação de informações digitais, através da geração de um Hash da mensagem a ser assinada e posterior encriptação do mesmo, utilizando a chave privada do emissor.

### 1.6. Autenticação

Processo para verificar se uma entidade ou objeto é quem ou o que afirma ser. A autenticação através de Certificado Digital é feita consultando sua autenticidade, validade e não revogação. Mesmo o certificado sendo devidamente válido, o usuário portador do mesmo deverá possuir permissão de acesso para ser efetivamente autenticado.

## 2. Objetivos

### 2.1. Da Nota Fiscal Eletrônica

O processo de emissão de nota fiscal eletrônica tem como objetivo a implantação de um modelo diferenciado de emissão de documentos fiscais, passando a ser totalmente eletrônico, eliminando a necessidade do documento em papel.

Tal documento eletrônico tem validade jurídica garantida pela assinatura digital, simplificando ainda obrigações acessórias dos contribuintes, permitindo que no momento da emissão de uma nota fiscal eletrônica, esta já conste na base de dados da prefeitura, o que assegura controle em tempo real ao Fisco.

## 3. Descrição Simplificada do Ciclo de Vida do Processo

A geração de documentos fiscais é sempre feita pelo sistema do Fisco, ficando a cargo do sistema do contribuinte emissor somente as tarefas de solicitar e receber os documentos. Para efetuar a solicitação, o sistema da empresa emissora da Nota Fiscal Eletrônica deverá gerar um arquivo eletrônico contendo as informações fiscais que deverão constar na nota, o qual deve ser assinado digitalmente utilizando certificado digital e-CPF A1 ou A3 vinculado à ICP-Brasil, o que irá garantir a integridade dos dados e a autoria do emissor. Este arquivo eletrônico será a solicitação de emissão de nota digital, o qual será transferido, através da internet, para a Prefeitura Municipal.

O processo acontece da seguinte forma:

1. O sistema do contribuinte, através de seu programa cliente, assina digitalmente e envia a solicitação das NFEs ao Fisco.
2. O sistema do Fisco Municipal recebe e valida (verifica se quantidade de notas solicitadas está no intervalo de 1 a 50 e sem nenhum registro duplicado) a solicitação do contribuinte.
3. A solicitação, se válida, é inserida na fila de processamento e ali permanece enquanto aguarda para ser processada.
4. É retornado o recibo de confirmação de recebimento com o número da solicitação, data e hora da recepção ao contribuinte.
5. O serviço de processamento retira o arquivo da fila de entrada e procede a validação dos dados informados, de acordo com as seguintes regras:
  - A data de emissão das NFE's não poderá ser inferior ao limite de um dia à data de solicitação. No caso da Nota estar vinculada a um RPS, a data de emissão deve ser igual à data do RPS.
  - O CPF ou CNPJ do Tomador deve ser válido
  - O contribuinte deve ter permissão do Fisco para emitir Notas Fiscais Eletrônicas
  - A Alíquota informada deve ser válida para a atividade referida
  - Não pode ser feita uma solicitação de uma NFE já existente na base de dados do Fisco.
  - Se o campo Total de Deduções de Construção for maior que zero, esse valor deverá ser abatido do Valor Tributável.
6. É gerado um novo arquivo contendo todos os dados informados no arquivo de solicitação e mais os dados do contribuinte emissor assim como os dados do município, o qual também será assinado digitalmente pela Prefeitura Municipal.
7. Esse novo arquivo é colocado no repositório de saída.
8. O contribuinte deverá, consultar o repositório de saída, informando o número do recibo de solicitação. O serviço irá pesquisar no repositório de saída se existe algum resultado para o recibo informando, sendo que o retornará caso encontre, ou retornará uma mensagem informando que não foi encontrado.

É importante ressaltar que o processo é ASSÍNCRONO, e por esse motivo para retirar o arquivo do repositório de saída, o contribuinte deverá efetuar nova conexão ao sistema do Fisco.

Este novo arquivo gerado é o arquivo da Nota Fiscal Eletrônica, o qual tem valor legal assegurado pela assinatura digital.

#### 4. Padrão de Certificação Digital

O certificado digital utilizado deverá ser emitido por Autoridade Certificadora vinculada à Infra-Estrutura de Chaves Públicas Raiz Brasileira - ICP-Brasil, sendo dos tipos A1, A2 ou A3, devendo contêr o CPF do proprietário do Certificado Digital.

O Certificado Digital será exigido no seguinte momento:

- 1) Assinatura do xml: O certificado digital será utilizado para a assinatura digital do arquivo xml que irá conter a solicitação de emissão de nota digital.

#### 5. Padrão da Assinatura Digital

As mensagens enviadas através dos webservices são documentos no padrão XML, os quais devem ser assinados digitalmente com um certificado digital que contenha o CPF do proprietário do certificado, este, devendo ser pessoa autorizada do estabelecimento emissor da Nota Fiscal Eletrônica.

Os arquivos xml enviados deverão estar exatamente de acordo com o padrão estabelecido e disponibilizado.

A assinatura digital dos arquivos xml deverá atender aos seguintes padrões adotados:

- 1) **Padrão de Assinatura:** XML Digital Signature - XMLDSig, utilizando o formato Enveloped.  
Referência: <http://www.w3c.org/TR/xmlsig-core/>
- 2) **Certificado Digital:** Emitido por AC vinculada à ICP-Brasil, devendo ser do tipo X509 versão 3.  
Referência: <http://www.w3c.org/2000/09/xmlsig#X509Data>
- 3) **Tipo do Certificado:** e-CPF A1, A2 ou A3 (ICP-Brasil)
- 4) **Tamanho da Chave Criptográfica:** 1024 bits
- 5) **Algoritmo Criptografia Assimétrica:** RSA.  
Referência: <http://www.w3c.org/2000/09/xmlsig#rsasha1>
- 6) **Algoritmo de Hash:** SHA-1.  
Referência: <http://www.w3c.org/2000/09/xmlsig#sha1>
- 7) **Codificação:** Base64.  
Referência: <http://www.w3c.org/2000/09/xmlsig#base64>

## 6. Certificados Digitais Utilizados

Os Certificados Digitais utilizados para a assinatura dos arquivos xml, deverão conter:

- 1) Chave pública válida e assinado por uma AC Confiável;
- 2) O prazo de validade do certificado digital utilizado deverá estar válido;
- 3) A cadeia de confiança dos certificados deverão ser válidos juntamente com a CRL (Lista de Certificados Revogados) de cada um dos certificados da cadeia;
- 4) O uso da chave do certificado deverá ser para Assinatura Digital (tipo A), o qual também deverá ter sido emitido por uma Autoridade Certificadora vinculada à ICP-Brasil;
- 5) O certificado utilizado deverá ser de um usuário final, pessoa física, do tipo e-CPF;

## 7. Web Services

Para cada um dos serviços disponibilizados (envio e consulta de NFEs), existe um web service correspondente. O serviço de envio de NFEs é oferecido pelo web service de entrada, enquanto que o serviço de consulta das NFEs é oferecido pelo web service de saída.

## 8. Ambiente de Testes

Para que os usuários possam efetuar testes e adequarem seus sistemas para a solicitação e emissão de NFEs, será disponibilizado um ambiente de testes. O ambiente de testes será idêntico ao ambiente de produção, com as mesmas restrições, mesmo fluxo de processamento e mesmos resultados, onde os usuários poderão solicitar e emitir NFEs de teste (**apenas a título de teste, sem valor legal**) de maneira ilimitada, até que seus sistemas de informação estejam de acordo com o especificado para o devido funcionamento.

## 9. Descrição dos Web Services

Os serviços de solicitação de emissão de Notas Fiscais Eletrônicas, e a consulta da Nota Fiscal Eletrônica processada, são disponibilizados através de WebServices específicos, contendo os métodos para tais tarefas. Segue abaixo a descrição de cada Webservice e de seus métodos.

### 9.1 – WSEntrada

O Webservice de entrada, possui métodos que são responsáveis pela recepção do xml de Solicitação de Emissão de Nota Fiscal Eletrônica e também para a consulta da listagem de atividades de um determinado contribuinte.

Os métodos que constituem este serviço, são listados a seguir.

### **9.1.1– NfdEntrada**

É o método que recebe o xml de solicitação de Emissão de Nota Fiscal Eletrônica, e é responsável por encaminhá-lo ao enfileirador de processamento, gerando um identificador único para a requisição, e retornando ao chamador do serviço, o Recibo de Solicitação de Emissão de Nota Fiscal Eletrônica, descrito no item 10.3 deste documento.

O método exige como parâmetros o cpf do usuário autorizado, a senha deste usuário já processada por uma função Hash de algoritmo SHA-1, o código do município o qual o contribuinte é domiciliado, e também o XML da Solicitação de Emissão de Notas Fiscais Digitais, que encontra-se descrito no item 10.1 deste documento.

### **9.1.2 - ConsultarAtividades**

É o método responsável por consultar a lista de atividades de cada contribuinte, retornando um xml contendo esta lista. Este método exige como parâmetros o cpf do usuário autorizado, a senha deste usuário já processada por uma função Hash de algoritmo SHA-1(Quando utilizado o Webservice), a inscrição municipal do contribuinte que se deseja consultar, e o código do município o qual o contribuinte é domiciliado.

## **9.2– WSSaida**

O Webservice de saída, possui métodos que são responsáveis pela consulta do recibo de Solicitação de Emissão de Nota Fiscal Eletrônica, verificando na fila de processamento se a solicitação já foi processada pelos servidores da Prefeitura Municipal.

Os métodos que constituem este serviço, são listados a seguir.

### **9.2.1– NfdSaida**

É o método que recebe o Recibo de Solicitação de Emissão de Nota Digital, e é responsável por consultar nos serviços de processamento dos servidores da Prefeitura Municipal se o produto deste recibo já foi processado, retornando assim o XML da Nota Fiscal Digital propriamente dita, que encontra-se emitida nos servidores da Prefeitura Municipal, e que encontra-se descrito no item 10.2 deste documento.

Pode ainda, retornar um XML de erro, especificando se a solicitação ainda não foi processada, ou se houve algum erro no seu processamento, o qual encontra-se descrito no item 10.4 deste documento.

Este método exige como parâmetros o cpf do usuário autorizado, a senha deste usuário já processada por uma função Hash de algoritmo SHA-1, a inscrição municipal do contribuinte que se deseja consultar, e o XML do Recibo de Solicitação de Emissão de Nota Fiscal Digital o qual encontra-se descrito no item 10.3 deste documento, e que foi emitido através do método NfdEntrada do serviço WsEntrada, descrito no item 9.1.1 deste documento.

## **9.3– WSUtil**

O Webservice de utilidades, possui métodos acessórios úteis, que auxiliam em tarefas acessórias dos Webservices de Entrada e Saída.

Os métodos que constituem este serviço, são listados a seguir.



### **9.3.1– UrlNfd**

É o método que recebe os dados básicos de uma Nota Fiscal Eletrônica emitida nos servidores da Prefeitura Municipal, e retorna um XML contendo a Url de Visualização da Nota Fiscal Digital (para envio por e-mail, por exemplo), e também a Url de Verificação de Autenticidade da Nota Fiscal Digital, o qual encontra-se descrito no item 10.6 deste documento.

Este método exige como parâmetros o código do município no qual a Nota Fiscal Eletrônica foi emitida, o número da Nota Fiscal Digital emitida, o código da série do documento fiscal emitido, o qual pode ser consultado no Anexo I deste documento, e a inscrição municipal do contribuinte emissor da Nota Fiscal Digital.

## 10. Estrutura dos XMLs

### 10.1.XML de Solicitação de Emissão de Nota Eletrônica

```
<?xml version="1.0" encoding="UTF-8" ?>
<tbdfd>
  <nfd>
    <numeronfd>124</numeronfd>
    <codseriedocumento>8</codseriedocumento>
    <codnaturezaoperacao>1</codnaturezaoperacao>
    <codigocidade>999</codigocidade>
    <inscricaounicipalemissor>99999</inscricaounicipalemissor>
    <dataemissao>10/05/2010</dataemissao>
    <razaotomador>SMARapd – Itda.</razaotomador>
    <nomefantasiatomador> SMARapd </nomefantasiatomador>
    <enderecotomador>Rua Aurora</enderecotomador>
    <numeroendereco>446</numeroendereco>
    <cidadetomador>Ribeirão Preto</cidadetomador>
    <estadotomador>SP</estadotomador>
    <paistomador>Brasil</paistomador>
    <fonetomador>21119898</fonetomador>
    <faxtomador />
    <ceptomador>79010100</ceptomador>
    <bairrotomador>Centro</bairrotomador>
    <emailtomador>teste @smarapd.com.br</emailtomador>
    <cpfcnpjtomador>30669959085741</cpfcnpjtomador>
    <inscricaoestadualtomador />
    <inscricaounicipaltomador />
    <tbfatura>
      <fatura>
        <numfatura>10/2010</numfatura>
        <vencimentofatura>10/10/2010</vencimentofatura>
        <valorfatura>100</valorfatura>
      </fatura>
      <fatura>
        <numfatura>11/2010</numfatura>
        <vencimentofatura>10/11/2010</vencimentofatura>
        <valorfatura>100</valorfatura>
      </fatura>
      <fatura>
        <numfatura>12/2010</numfatura>
        <vencimentofatura>10/12/2010</vencimentofatura>
        <valorfatura>100</valorfatura>
      </fatura>
    </tbfatura>
    <tbservico>
      <servico>
        <quantidade>2</quantidade>
        <descricao>Serviços de Criação de Logomarca</descricao>
        <codatividade>7440301</codatividade>
        <valorunitario>150</valorunitario>
        <aliquota>5,5</aliquota>
        <impostoretido>False</impostoretido>
      </servico>
    </tbservico>
  </nfd>
</tbdfd>
```

**<servico>**  
**<quantidade>1</quantidade>**  
**<descricao>Serviços de Criação de Logomarca</descricao>**  
**<codatividade>7440301</codatividade>**

**<valorunitario>200</valorunitario>**  
**<aliquota>5,5</aliquota>**  
**<impostoretido>False</impostoretido>**

```
</servico>
<servico>
  <quantidade>5</quantidade>
  <descricao>Serviços de Criação de Logomarca</descricao>
  <codatividade>8011000</codatividade>
  <valorunitario>150</valorunitario>
  <aliquota>5,5</aliquota>
  <impostoretido>False</impostoretido>
</servico>
</tbservico>
<razaotransportadora />
<cpfcnpjtransportadora />
<endrecotransportadora />
<tipofrete>0</tipofrete>
<quantidade>0</quantidade>
<especie />
<pesoliquido>0</pesoliquido>
<pesobruto>0</pesobruto>
<pis />
<cofins />
<csll />
<irrf />
<inss />
<descdeducoesconstrucao />
```

```

<totaldeducoesconstrucao />
<tributadonomunicipio>true</ tributadonomunicipio>
<numerort />
<codigoseriert />
<dataemissaort />
</nfd>
<Signature xmlns="http://www.w3.org/2000/09/xmldsig#">
  <SignedInfo>
    <CanonicalizationMethod Algorithm="http://www.w3.org/TR/2001/REC-xml-c14n-20010315" />
    <SignatureMethod Algorithm="http://www.w3.org/2000/09/xmldsig#rsa-sha1" />
    <Reference URI="">
      <Transforms>
        <Transform Algorithm="http://www.w3.org/2000/09/xmldsig#enveloped-signature" />
      </Transforms>
      <DigestMethod
        Algorithm="http://www.w3.org/2000/09/xmldsig#sha1" />
      <DigestValue>CB+KLIADv0+p9gwUJZYDyloPiB8=</DigestValue>
    </Reference>
  </SignedInfo>
  <SignatureValue>Qem78QuGuPueshxgRis7SZTfF86LFv8fXzMTUN9JKqQt9haZDZonbHjW8Y
    CjZ3
    JL6WDL6khHNdxB29B8Aik55C5noDF3YCiez5TmJFc98qQWgtXdLUODtHXPwzAIJH4tys50xFgo
    PLUkQusx 2qh9ZP62C19cTjUOWu8u7AHk+cM=</SignatureValue>
  <KeyInfo>
    <X509Data>
      <X509Certificate>MIIFNzCCBKCgAwIBAgIKN7ufiQAAAAAEDANBgkqhkiG9w0BAQUFA
        DBQMR
        UwEwYKcZImiZPyLQBGRYFbG9jYWwxHzAdBgoJkiaJk/IsZAEZFg9kZXNlbnZvbHZpbWVudG8x
        FjAUBg
        NVBAMTDU5PVEFDT05UUk9MQ0EwHhcNMDYwNDA0MTU1MTM1WhcNMDcwNDA0MTYwMT
        M1WjCBiz
        ELMAkGA1UEBhMCQllxCzAJBgNVBAGTAK1TMRUwEwYDVQQHEwxDYW1wbyBHcmFuZGUxG
        TAXBgN
        VBAoTEEVtcHJlc2EgZGUgVGZzdGUxGzAJBgNVBAsTAIRJMRkwFwYDVQQDEwV3VhcmllIG
        RIIFRlc3R
        IMSEwHwYJKoZIhvcNAQkBFhJ0ZXN0ZUB0ZXN0ZS5jb20uYnIwZ8wDQYJKoZIhvcNAQEBBQA
        DgY0AMI
        GJAoGBALVIKBaY30GHXsfUSmZmdl+atvSC5AwJKRQ3881ZShV0iOS37UI9aGkabZ3ybfIU6TfXn
        glIvGZqv
        W0BoJLIx2wUOWz073RVifw3pbJ5bDliqHMqgNc7NXfSS1i6DTfrz53DA/yulak23w+bjlb1cTxw6ACy
        4uoitcR
        W0944nOPfAgMBAAGjggLOMIICyJA0BgNVHQ8BAf8EBAMCBsAwHQYDVRO0BBYEFDPijz6ygXf
        E3a9QG
        tllxdupb7N8MBMGA1UdJQQMMAoGCCsGAQUFBwMCMB8GA1UdIwQYMBaAFCDppJYB+Hmg/
        y0/6jd1fY
        XcMpNnMIIBIQYDVROfBIIBGDCCARQwggEQoIIBDKCCAQiGgcBsZGFwOi8vL0NOPU5PVEFDT0
        5UUk9M
        Q0EsQ049c2VydMvYyY3BkLENOPUNEUCxDTj1QdWJsaWMIMjBLZXkIMjBTZXJ2aWNlcyxDTj1TZ
        XJ2aWNI
        cyxDTj1Db25maWd1cmF0aW9uLERDPWRlc2Vudm9sdmItZW50byxEQz1sb2NhbD9jZXJ0aWZpY
        2F0ZVJld
        m9jYXRpb25MaXN0P2Jhc2U/b2JqZWN0Q2xhc3M9Y1JMRGlzdHJpYnV0aW9uUG9pbmSGQ2h0d
        HA6Ly9z

```

ZXJ2ZXJjcGQuZGVzZW52b2x2aW1lbnRvLmxvY2FsL0NlcnRFbnJvbGwvTk9UQUUNPTIRST0xDQ  
S5jcmww  
ggE8BggrBgEFBQcBAQSCAS4wggEqMIG2BggrBgEFBQcwAoaBqWxkYXA6Ly8vQ049Tk9UQUUN  
PTIRST0  
xDQSxDtj1BSUESQ049UHVibGljJTlwS2V5JTlwU2VydmljZXMzQ049U2VydmljZXMzQ049Q29uZ  
mIndXJhd  
GlvbixEQz1kZXNlbnZvbHZpbWVudG8sREM9bG9jYWw/Y0FDZXJ0aWZpY2F0ZT9iYXNIP29iamVj  
dENsYX  
NzPWNlcnRpZmljYXRpb25BdXR0b3JpdHkwYIKwYBBQUHMAKGY2h0dHA6Ly9zZXJ2ZXJjcG  
QuZGVzZ  
W52b2x2aW1lbnRvLmxvY2FsL0NlcnRFbnJvbGwvc2VydmljY3BkLmRlc2Vudm9sdmltZW50by5s  
b2Nhbf9  
OT1RBQ09OVFJPTENBLmNydDANBgkqhkiG9w0BAQUFAAOBgQAEwiMeC2OkseEp7HkZnKRL  
D8SrUBL  
4tEoG0QnyNi4nYD59idIOGiDjBLZEQDqfikR9VVLZS8Z0XqFd1EM633HnaembO08Z7pbyX3OuhkR  
XOidsjle  
Cljv9zPecMVyrDFQ12iyTqxr1T2vs/WRIVO/GI3AH7D8OhlVGdEmCb7e8qw==</X509Certificate>  
</X509Data>  
</KeyInfo>  
</Signature>  
</tbnfd>

10.2.XML do Resultado do Processamento da Nota Eletrônica (a própria Nota Eletrônica)

```

<?xml version="1.0" encoding="ISO-8859-1"?>
<tbndf>
<nfdok numeronfd="12456">
<NewDataSet>
<NOTA_FISCAL>
  <Cae>1111</Cae>
  <DataEmissao>2010-04-20T00:00:00-04:00</DataEmissao>
  <NaturezaOperacao>Prestação de Serviços</NaturezaOperacao>
  <NumeroNota>12456</NumeroNota>
  <ClienteNomeRazaoSocial>SMARapd – Itda.</ClienteNomeRazaoSocial>
  <ClienteNomeFantasia>SMARapd</ClienteNomeFantasia>
  <ClienteEndereco>Rua Aurora</ClienteEndereco>
  <ClienteBairro>Centro </ClienteBairro>
  <ClienteNumeroLogradouro>446<ClienteNumeroLogradouro>
  <ClienteCidade>Ribeirão Preto</ClienteCidade>
  <ClienteUF>SP</ClienteUF>
  <ClientePais>Brasil</ClientePais>
  <ClienteFone>21119898</ClienteFone>
  <ClienteFax />
  <ClienteInscricaoMunicipal />
  <ClienteCEP>14050100</ClienteCEP>
  <ClienteEmail>comercial@smarapd.com.br</ClienteEmail>
  <ClienteCNPJCPF>86726030100</ClienteCNPJCPF>
  <ClienteInscricaoEstadual />
  <BaseCalculo>0</BaseCalculo>
  <ISSQNCliente>0</ISSQNCliente>
  <ISSQNSemRetencao>16.500</ISSQNSemRetencao>
  <ISSQNTotal>16.500</ISSQNTotal>
  <ValorTotalNota>0</ValorTotalNota>
  <FreteCNPJ />
  <FreteRazaoSocial />
  <FreteEndereco />
  <FreteEmitente>>true</FreteEmitente>
  <FreteDestinatario>>false</FreteDestinatario>
  <FreteQuantidade>0</FreteQuantidade>
  <FreteEspecie>0</FreteEspecie>
  <FretePesoLiquido>0</FretePesoLiquido>
  <FretePesoBruto>0</FretePesoBruto>
  <Serie>Série Nota Digital</Serie>
  <SerieSimplificada>>false</SerieSimplificada>
  <CodigoSerie>8</CodigoSerie>
  <TimbreContribuinteLogo>/9j/4AAQSkZJRgABAQEBLAEsAAD/7QIMUGhvdG9zaG9wIDMuMAA
    4QkIN
A+0KUmVzb2x1dGlvbGAAAAAQAASwAAAAABAEBLAAAAEAATHCSU0EDRhGWCBHbG9iYWwg
    TGlnaH
RpbmcmgQW5nbGUAAAAABAAAAHg4QkINBBkSRlggR2xvYmFsIEFsdGI0dWRlIAAAAAAQAAAAe
    OEJTTQP
zC1ByaW50IEZsYWdzAAAACQAAAAAQA4QkINBAoOQ29weXJpZ2h0IEZsYWcAAAAA
    AQAAOEJ

```

JTScQFEphcGFuZXNIIFByaW50IEZsYWdzAAAAAAoAAQAAAAAAAAACOEJJTQP1F0NvbG9yIE  
hnbGZ0b  
25IIFNldHRpbmdzAAAASAAvZmYAAQBsZmY+RMNKRKXI80IKnzTkx8EySSV51/imSSJ7+KSITpKU  
6+aaddE  
klLz/AHJ5kqOo+CXxSpTIHnzTEj4BISIKgunVDiXcCb1jwoOtJUDoR8Smkxr2j70LK8RDIEgQSokkA/  
HRNugA  
eKYmWgHtyguAZ/nQk0AIR417INJDZ+KSqX7/BJ2p+4pjoPiNUi0kT5fkSUu6SB46JwNYPA4UXaAp  
NdJ14SV  
0Wn87zUgefPhNHtHmZ/BOTqPGEklfh3kkDBCjrE+SeAQckhIPPwSJg/CFEGNPJlglpHgkil3Og6eK  
efwKiNY  
J5PZP/ekpdriC7wUmu0f//ZAA==</TimbreContribuinteLogo>  
<TimbreContribuinteLinha1>&lt;b&gt;News Publicidade&lt;/b&gt;&lt;br&gt;&lt;b&gt;News  
Publicidade&lt;/b&gt;</TimbreContribuinteLinha1>  
<TimbreContribuinteLinha2>Rua Domingos, 436 – Jardim  
Sonia</TimbreContribuinteLinha2> <TimbreContribuinteLinha3>CEP 07458-698 – Ribeirão  
Preto- SP</TimbreContribuinteLinha3> <TimbreContribuinteLinha4>Inscrição Municipal:  
1111 - CPF/CNPJ:  
89929209115</TimbreContribuinteLinha4>  
<TimbrePrefeituraLogo>/9j/4AAQSkZJRgABAQEAYABgAAD/2VyQOpOM5PrX1/Xwv45/5HXX/  
wDsIXH/  
AKMavzXjivVpYwICnJpSbvbrZHI4+TUEkyp/wkOq/wDQSVp+/wC3+NH/AAkOq/8AQSVp+/7f41n0V  
+M+2qfz  
P7zxeZ9z0n4QfETWtl8baVaPf3FzY3twltLbzSF1+c7Qwz0IJByK+uq+Hfh3/wAj/wCGv+wlbF8Ao1a+i  
v2gPi5f/  
C7S9MXS7eGW+1B5AslwCyxqgXPAlYTvH61+t8KZmsLlletiptwg152vbRfM+nyTDVswqLDUtZN6X  
9Ls9YpG +6fpXxr/AMNV+OP72n/  
+A3/16u6L+1h4rh1S2bUobG6sS4E0aQIGK552kHg/nXtx4zyuTS95fL/gn30uD8zim/dfz/4B5Re+Ldb  
uLyeWTV  
755HdmZjcPyc/Wvsz9nfUbrVPhLo095cSXU2Zk8yZizECVgBk+g//ZAA==</TimbrePrefeituraLogo  
>  
<TimbrePrefeituraLinha1>Prefeitura Municipal de Aruja</TimbrePrefeituraLinha1>  
<TimbrePrefeituraLinha2>Secretaria Municipal de Finanças</TimbrePrefeituraLinha2>  
<TimbrePrefeituraLinha3>www.aruja.sp.gov.br</Ti  
mbrePrefeituraLinha3>  
</NOTA\_FISCAL>



```

<FATURA>
  <Numero>10/2010</Numero>
  <Vencimento>2010-10-10T00:00:00-04:00</Vencimento>
  <Valor>100</Valor>
</FATURA>
<ITENS>
  <Quantidade>2</Quantidade>
  <CodigoAtividade>6969</CodigoAtividade>
  <Servico>Serviços de Criação de Logomarca</Servico>
  <ValorUnitario>150</ValorUnitario>
  <ValorTotal>300</ValorTotal>
  <ImpostoRetido>false</ImpostoRetido>
  <Aliquota>5.5</Aliquota>
</ITENS>
  <SignerData>
    <Assinatura>5tjO85rYwPcLUGOiA9iNWvf44D/jH/pPNq43Xp+uldPdXQOrXwXkVzuloJGebFb
9Hc+7vb yPF9IDX5YP+72mdQ80UYYdV+
+wqOrZtgIjhmV3367G/pQrKrzs80xMBUEZ4GwFQV3XnCdBs5ls0XK56KerAzzWsGQ97Bmf9sv4
YA=</As sinatura>
  </SignerData>
</NewDataSet>
</nfdok>
</tbnfd>

```

### 10.3. Estrutura do XML do Recibo de Recepção

```

<?xml version="1.0" encoding="ISO-8859-1" ?>
<nfd>
  <recibo>
    <codrecibo>YUHT-SDRT</codrecibo>
    <datahora>26/12/2010 09:35:56</datahora>
    <numeronotas>1</numeronotas>
    <codmunicipio>3</codmunicipio>
  </recibo>
</nfd>

```

#### 10.4. Estrutura do XML de Erro

```
<?xml version="1.0" encoding="ISO-8859-1"?>
<tbdfd>
<nfderro numeronfd="1004" codigoerro="4" />
</tbdfd>
```

#### 10.5. Estrutura do XML da Tabela de Atividades do Contribuinte

```
<?xml version="1.0" encoding="ISO-8859-1"?>
<AtividadesContribuinte>
  <Atividade>
    <CodigoCnae>119817</CodigoCnae>
    <Descricao>Produção de Sementes</Descricao>
    <Aliquota>5.50</Aliquota>
  </Atividade>
  <Atividade>
    <CodigoCnae>3611001</CodigoCnae>
    <Descricao>Fabricação de Móveis</Descricao>
    <Aliquota>5.50</Aliquota>
  </Atividade>
  <Atividade>
    <CodigoCnae>4529299</CodigoCnae>
    <Descricao>Outras Obras de Engenharia</Descricao>
    <Aliquota>5.50</Aliquota>
  </Atividade>
</AtividadesContribuinte>
```

#### 10. 6. Estrutura do XML de retorno da Url de Visualização da Nfd

```
<?xml version=""1.0"" encoding=""ISO-8859-1"" ?>
<util>
  <urlNfd>
http://www.municipio.estado.gov.br/tbw/loginWeb.jsp?execobj=NFENotaFiscalBuscarDireto
  </urlNfd>
  <urlAutenticidade>
http://www.municipio.estado.gov.br/tbw/loginWeb.jsp?execobj=NFENotaFiscalBuscarDireto&npj=00.000.000/0000-00&numero=12345804&chave=JZPF-NQEN
  </urlAutenticidade>
</util>
```

#### 11. Exemplo de criação de um ambiente cliente.

##### 11.1. Criação de classes cliente (JAX-RPC) a partir do arquivo WSDL.

Criaremos nesse exemplo um cliente JAVA 6 utilizando a IDE eclipse (Escolher o estilo JAX-RPC quando opcao existir).

Crie um projeto JAVA vazio, clique com o botão direito sobre o projeto e acesse a opção "New -> Other.."

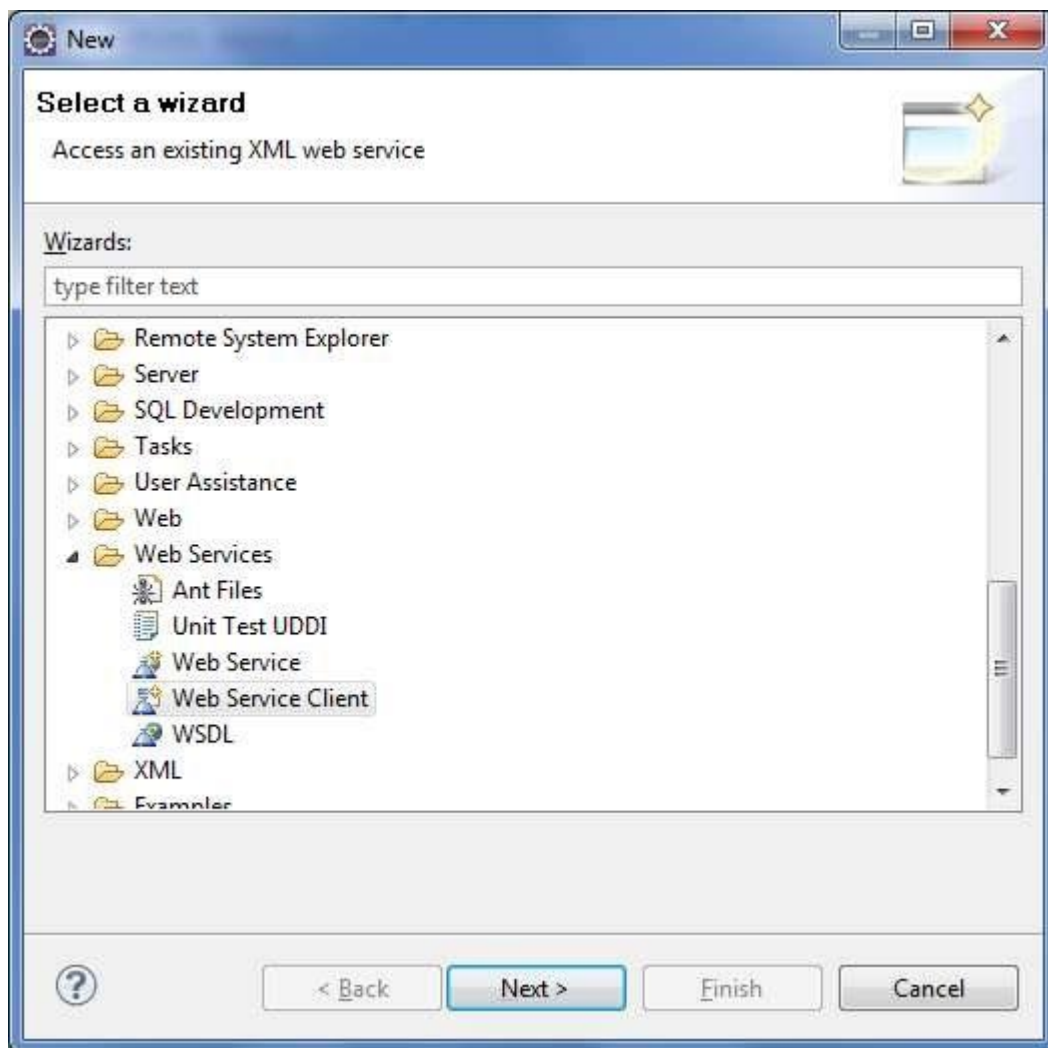

A tela a cima será exibida selecione a opção “Web Services -> Web Service Client” e clique em “Next”.

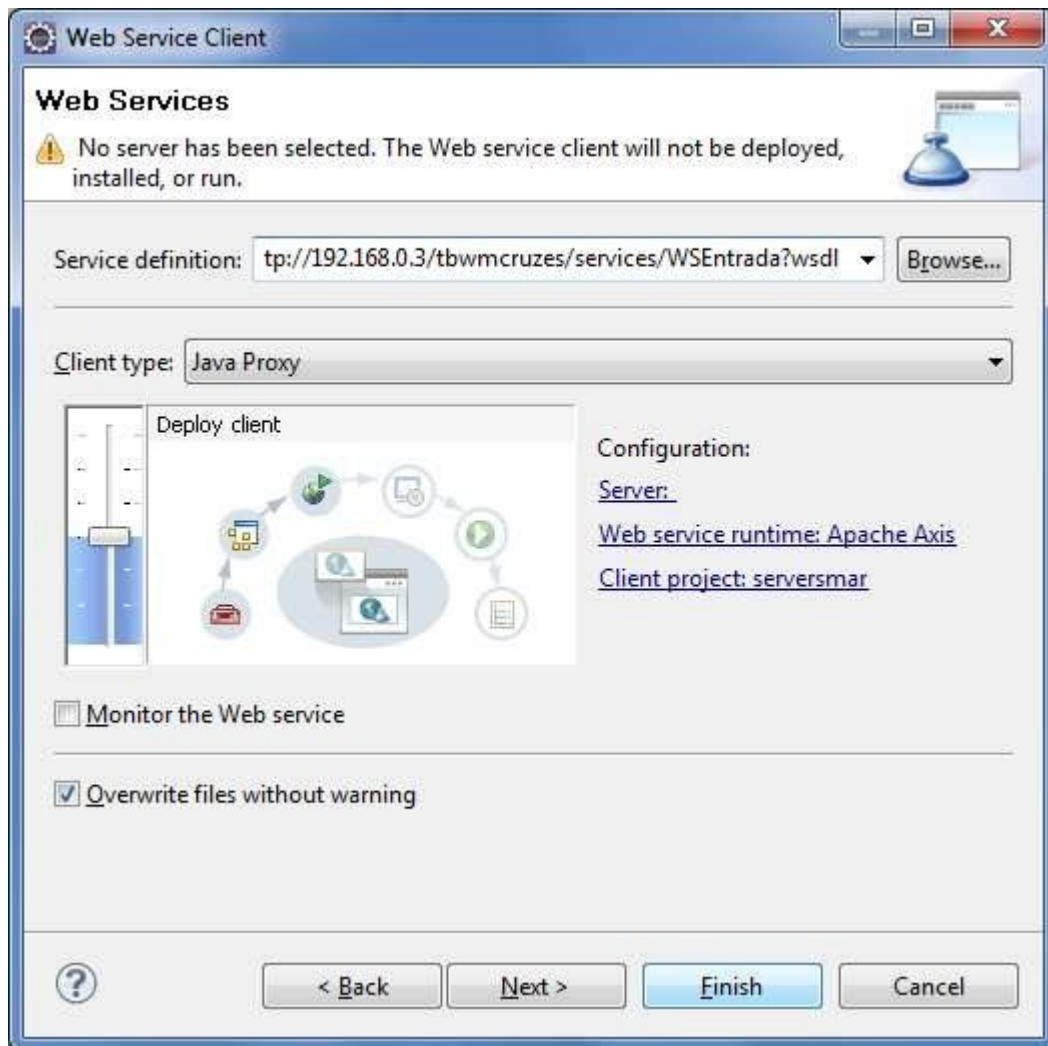

No campo "Service definition" informe a URL do WSDL do serviço e clique em "Finish". Será criado um conjunto de classes que facilitam a comunicação com o webservice. Abaixo segue um trecho de código que acessa o serviço "consultarAtividades" a partir do conjunto de classes gerado.

```

public class Main {    public static
void main(String[] args) {

    try{
        WsEntradaSoap sc = new
com.smarapd.client.WsEntradaLocator().getWsEntradaSoap();
String resp = sc.consultarAtividades("CNPJ/CPF", "SENHA",
                                     "INSCR. MUNICIPAL",
;

        System.out.println("RESPOSTA: "+resp);
    } catch (Exception e){
        System.out.println(e.getMessage());
    }
}
}

```

O mesmo procedimento pode ser utilizado para acessar outros métodos descritos nesse mesmo serviço, como por exemplo nfdEntada. Para esse método é necessário enviar um XML assinado digitalmente, abaixo segue exemplo JAVA 6 de como assinar um documento XML.

### 11.2 Assinando um documento XML.

```
String xml = "<?xml version='1.0' encoding='UTF-8' ?><root></root>";

XMLSignatureFactory fac = XMLSignatureFactory.getInstance("DOM");

Reference ref = fac.newReference
("", fac.newDigestMethod(DigestMethod.SHA1, null),
Collections.singletonList
(fac.newTransform
(Transform.ENVELOPED, (TransformParameterSpec)
null)), null, null);

// Create the SignedInfo (RSA).
SignedInfo si = fac.newSignedInfo
(fac.newCanonicalizationMethod
(CanonicalizationMethod.INCLUSIVE,
(C14NMethodParameterSpec) null),
fac.newSignatureMethod(SignatureMethod.RSA_SHA1, null),
Collections.singletonList(ref));

// Load the KeyStore and get the signing key and certificate.
KeyStore ks = KeyStore.getInstance("JKS");
ks.load(new java.io.FileInputStream("LOCAL_CERTIFICADO"),
"SENHA_CERTIFICADO".toCharArray()); KeyStore.PrivateKeyEntry keyEntry =
(KeyStore.PrivateKeyEntry) ks.getKeyEntry
("CHAVE", new KeyStore.PasswordProtection("SENHA_CHAVE".toCharArray()));
X509Certificate cert = (X509Certificate) keyEntry.getCertificate();

// Create the KeyInfo containing the X509Data.
KeyInfoFactory kif = fac.getKeyInfoFactory();
java.util.List x509Content = new java.util.ArrayList();
x509Content.add(cert.getSubjectX500Principal().getName());
x509Content.add(cert);
X509Data xd = kif.newX509Data(x509Content);
KeyInfo ki = kif.newKeyInfo(Collections.singletonList(xd));

//Transformando String "xml" em Document.
DocumentBuilderFactory dbf = DocumentBuilderFactory.newInstance();
dbf.setNamespaceAware(true);
Document doc = dbf.newDocumentBuilder().
parse(new org.xml.sax.InputSource(new java.io.ByteArrayInputStream(xml.getBytes("UTF-8"))));
```

```
DOMSignContext dsc = new DOMSignContext(keyEntry.getPrivateKey(),  
doc.getDocumentElement());
```

```
XMLSignature signature = fac.newXMLSignature(si, ki);  
signature.sign(dsc);
```

```
javax.xml.transform.dom.DOMSource domSource = new  
javax.xml.transform.dom.DOMSource(doc); java.io.StringWriter writer = new java.io.StringWriter();  
javax.xml.transform.stream.StreamResult result = new  
javax.xml.transform.stream.StreamResult(writer); javax.xml.transform.TransformerFactory tf =  
javax.xml.transform.TransformerFactory.newInstance(); javax.xml.transform.Transformer  
transformer = tf.newTransformer(); transformer.transform(domSource, result);  
xml = writer.toString();  
writer.close();
```

11.2.1 Classe "X509KeySelector"

```

import java.security.Key;
import
java.security.PublicKey;
import java.util.Iterator;

import java.security.cert.X509Certificate;
import javax.xml.crypto.AlgorithmMethod;
import javax.xml.crypto.KeySelector;
import
javax.xml.crypto.KeySelectorException;
import
javax.xml.crypto.KeySelectorResult;
import
javax.xml.crypto.XMLCryptoContext;
import javax.xml.crypto.XMLStructure;
import
javax.xml.crypto.dsig.SignatureMethod;
import
javax.xml.crypto.dsig.keyinfo.KeyInfo;
import
javax.xml.crypto.dsig.keyinfo.X509Data;

public class X509KeySelector extends KeySelector {
public KeySelectorResult select(KeyInfo keyInfo,
                                KeySelector.Purpose purpose,
                                AlgorithmMethod method,
XMLCryptoContext context) throws
KeySelectorException {
    Iterator ki = keyInfo.getContent().iterator();
while (ki.hasNext()) {
    XMLStructure info = (XMLStructure) ki.next();
    if (!(info instanceof X509Data))
continue;
    X509Data x509Data = (X509Data) info;
Iterator xi = x509Data.getContent().iterator();
while (xi.hasNext()) { Object o =
xi.next();
    if (!(o instanceof X509Certificate))
continue;
    final PublicKey key =
((X509Certificate)o).getPublicKey(); // Make sure
the algorithm is compatible // with the method.
    if (algEquals(method.getAlgorithm(),
key.getAlgorithm())) { return new
KeySelectorResult() { public Key getKey() {
return key; }
    };
    }
}
}
    throw new KeySelectorException("No key found!");
}

static boolean algEquals(String algURI, String

```

```
algName) {      if ((algName.equalsIgnoreCase("DSA")
&&
    algURI.equalsIgnoreCase(SignatureMethod.DSA_SHA1)) ||
    (algName.equalsIgnoreCase("RSA") &&
    algURI.equalsIgnoreCase(SignatureMethod.RSA_SHA1)))
{
    return true;
} else {
    return false;
}
}
```

## 12. Endereços

### 12.1 WSEntrada



O endereço do serviço web “WSEntrada” descrito no item 9.1 pode ser visto abaixo: <http://189.111.213.252:8080/tbw/services/WSEntrada> O WSDL desse serviço pode ser visto no seguinte endereço <http://189.111.213.252:8080/tbw/services/WSEntrada?wsdl>

#### 12.2 WSSaida

O endereço do serviço web “WSSaida” descrito no item 9.2 pode ser visto abaixo:

[http:// 189.111.213.252:8080/tbw/services/WSSaida](http://189.111.213.252:8080/tbw/services/WSSaida) O

WSDL desse serviço pode ser visto no seguinte endereço [http:// 189.111.213.252:8080/tbw/services/WSSaida?wsdl](http://189.111.213.252:8080/tbw/services/WSSaida?wsdl)

#### 12.3 WSUtil

O endereço do serviço web “WSUtil” descrito no item 9.3 pode ser visto abaixo:

[http:// 189.111.213.252:8080/tbw/services/WSUtil](http://189.111.213.252:8080/tbw/services/WSUtil) O WSDL desse serviço pode ser visto no seguinte endereço [http:// 189.111.213.252:8080/tbw/services/WSUtil?wsdl](http://189.111.213.252:8080/tbw/services/WSUtil?wsdl)